

Provinciale subsidieregeling agrarisch natuurbeheer, openstelling ganzen- en smientenpakket Aanvraagperiode 2009

Beheert u landbouwgrond die begrensd is als ganzenfoerageergebied? Dan kunt u binnen de Provinciale subsidieregeling agrarisch natuurbeheer subsidie aanvragen voor ganzenbeheer. U krijgt dan een bijdrage om rust, ruimte en voedsel te bieden aan ganzen en smienten die overwinteren op uw grond.

Inhoudsopgave

| | |
|---|----|
| Inleiding | 3 |
| 1. Relatie Ganzenpakket met andere pakketten | 4 |
| 1.1 Overlap met andere pakketten | 4 |
| 1.2 Roulatie van percelen/beheers-eenheden | 5 |
| 1.3 Probleemgebiedenvergoeding | 5 |
| 1.4 Subsidie organisatiekosten samenwerkingsverbanden | 6 |
| 2. Beleidskader Faunabeheer | 8 |
| 3. Taxaties | 10 |
| 4. Pakketten en voorwaarden | 11 |
| 4.1 Beheerspakket: Ganzen-foerageergebied | 11 |
| 4.2 Aanvragen en wijzigingen doorgeven | 14 |
| 5. Vragen en antwoorden | 16 |
| Wet bescherming persoons-gegevens (Wbp) | 20 |
| Heeft u vragen? | 22 |



Inleiding

Nederland is binnen West-Europa een belangrijk overwinteringsgebied voor ganzen en smienten. Wij hebben een internationale verantwoordelijkheid in de opvang van deze vogels. Maar ganzen kunnen ook overlast veroorzaken op landbouwgronden.

Nederland wil de overwinterende ganzen ruimte, rust en voedsel bieden. Aan de andere kant willen we ook de overlast binnen de perken houden. Daarom heeft de minister de provincies verzocht opvanggebieden voor ganzen en smienten aan te wijzen, de zogenaamde foerageergebieden. Heeft u percelen binnen deze foerageergebieden? Dan kunt u in aanmerking komen voor subsidie voor de opvang van overwinterende ganzen en smienten.

Deze subsidie vraagt u aan voor een periode van zes jaar. Het ganzenpakket valt onder de Provinciale subsidieregeling agrarisch natuurbeheer (PSAN).

Het ganzenpakket maakt onderdeel uit van het Beleidskader Faunabeheer. Dit beleidskader is tot stand gekomen door samenwerking van

vertegenwoordigers van het ministerie van LNV, Interprovinciaal Overleg (IPO), Land- en Tuinbouworganisatie Nederland (LTO), Vereniging Natuurmonumenten, Staatsbosbeheer, Koninklijke Nederlandse Jagers Vereniging (KNJV), Vogelbescherming Nederland en de provinciale Landschappen.

Het PSAN-ganzenpakket heeft betrekking op overwinterende ganzen en smienten. Voor het gemak spreken we hierna alleen over ganzen.

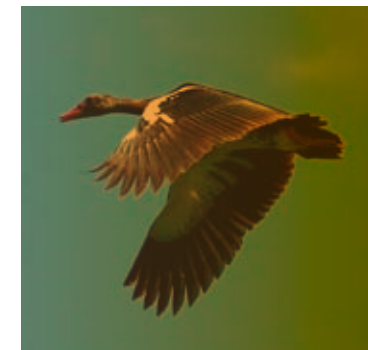

1 Relatie Ganzenpakket met andere pakketten

Het ganzenpakket is onderdeel van de PSAN. In dit hoofdstuk leest u meer over de relatie met andere pakketten en regelingen.

De aanvraagperiode voor het ganzen- en smientenpakket is van 15 juni tot en met 31 juli 2009. De definitieve openstellingsperiode kunt u vinden op de website van Het LNV-Loket (www.minlnv.nl/loket). U kunt ook bellen met Het LNV-Loket. De provincies publiceren de openstellingsperiode in een openstellingsbesluit. Pas dan kunt u een aanvraag indienen.



1.1 Overlap met andere pakketten

Het ganzenpakket mag overlappen met een aantal andere beheerspakketten uit de PSAN. Dit heet cumulatie. Het gaat om de volgende pakketten:

- Landschappelijk waardevol grasland (beheerspakket 10)
 - Weidevogelgrasland met een rustperiode (beheerspakketten 11, 12, 13, 14)
 - Vluchtheuvels (beheerspakket 17)
 - 'Landbouw met natuurlijke handicaps', ook wel Probleemgebiedenvergoeding
 - Nestbescherming
- Overlap met andere PSAN-pakketten en PSN-pakketten is niet toegestaan.

1.2 Roulatie van percelen/beheerseenheden

Om het ganzenpakket optimaal te kunnen inpassen in de bedrijfsvoering, is het belangrijk dat ondernemers het beheer niet zes jaar op dezelfde percelen hoeven te voeren. Het pakket biedt daarom de mogelijkheid het beheer elk jaar ergens anders te voeren. Dit is de zogenaamde 'roulatie'. Tussen 1 oktober en 1 april moet u het beheer op hetzelfde perceel voeren. Als u met percelen/beheerseenheden wilt rouleren, dan geeft u dit aan in de volgende aanvraagperiode voor het ganzenpakket (zie verder Hoofdstuk 4).

De beheerder moet voor alle beheerseenheden die hij voor de ganzenbeschikking beheert, beschikken over het duurzaam gebruiksrecht. Dit geldt dus ook voor percelen waar u het ganzenbeheer heen rouleert. Duurzaam gebruiksrecht volgens de PSAN wil zeggen dat u voor de hele subsidieperiode over het gebruiksrecht beschikt.

1.3 Probleemgebiedenvergoeding

Ligt uw landbouwgrond in een gebied waarin u door fysieke omstandigheden in het landschap concurrentienadeel ondervindt? Dan komt u misschien in aanmerking voor een probleemgebiedenvergoeding. De vergoeding is een compensatie voor het nadeel dat u ondervindt door de fysieke omstandigheden op uw perceel. Voorbeelden van deze omstandigheden zijn reliëf en hoge grondwaterstanden.

Als u de PSAN-subsidie Ganzenbeheer krijgt, kunt u ook in aanmerking komen voor een probleemgebiedenvergoeding. Uw percelen moeten dan binnen de vastgestelde probleemgebieden liggen. Of uw percelen in een 'probleemgebied' liggen, kunt u navragen bij uw Provincie of Dienst Landelijk Gebied.

Krijgt u al een probleemgebiedenvergoeding voor de beheerseenheden waarvoor u nu ganzenbeheer aanvraagt? Dan krijgt u bij de aanvraag ganzenbeheer niet nogmaals de probleemgebiedentoeslag. De toeslag wordt één keer verstrekt voor dezelfde oppervlakte.

Meer informatie over de probleemgebiedenvergoeding vindt u in paragraaf 3.2 van de 'Brochure PSAN'.

1.4 Subsidie organisatiekosten samenwerkingsverbanden

De Provinciale subsidieregeling agrarisch natuurbeheer, onderdeel organisatiekosten samenwerkingsverbanden, de PSAN-OS, is een vergoeding voor de kosten van de organisatie van agrarisch natuurbeheer. De PSAN-OS is bedoeld voor agrarische natuurverenigingen in een opstartfase. De vereniging is zelf geen beheerder, maar houdt zich bezig met de promotie en professionalisering van agrarisch natuurbeheer.

Krijgt uw samenwerkingsverband op dit moment al PSAN-OS subsidie? Dan hoeft u geen nieuwe aanvraag voor organisatiekosten in te dienen. Het ganzenbeheer kan meetellen voor het subsidiemaximum PSAN-OS voor de resterende looptijd van uw PSAN-OS overeenkomst.

Ontvangt uw samenwerkingsverband nog geen PSAN-OS subsidie? Dan kunt u in de komende aanvraagperiode een aanvraag indienen. De aanvraagperiode is jaarlijks van 1 januari tot en met 30 april.

Bijdrage organisatiekosten ganzenbeheer

De maximale bijdrage per hectare voor de organisatiekosten voor ganzenbeheer verschilt van de bedragen per hectare voor ander PSAN-beheer in de PSAN-OS. De maximale bijdrage voor de organisatiekosten voor ganzenbeheer is:

- € 10,20 per hectare per jaar voor ganzenbeheer waar geen overlap is met PSAN-weidevogelbeheer
- € 5,00 per hectare per jaar voor ganzenbeheer waar wel overlap is met PSAN-weidevogelbeheer.

Meer informatie over de PSAN-OS en de activiteiten die voor subsidie in aanmerking komen, vindt u in de brochure 'PSAN organisatiekosten samenwerkingsverbanden'.

De PSAN wordt ook mogelijk gemaakt door een bijdrage uit de financiële middelen van de Europese Unie. Daarom moet u ook voldoen aan de Europese Verordeningen ELFO Vo. 817/2004 en GBCS Vo. 796/2004.



2 Beleidskader Faunabeheer

De algemene regels voor het weren, verstoren en verjagen in ganzenfoeragegebieden staan in het Beleidskader Faunabeheer. In dit hoofdstuk leest u hier meer over.

Jacht en schadebestrijding mogen binnen de foerageergebieden plaatsvinden onder de voorwaarden zoals die zijn vastgelegd in dit Beleidskader:

1. Tot 12.00 uur zijn jacht, beheer en schadebestrijding in foerageergebieden niet toegestaan. Ganzen hebben zo de gelegenheid om vanuit de slaapplaatsen zonder verstoring te zoeken naar plaatsen om te foerageren.
2. Na 12.00 uur zijn jacht, beheer en schadebestrijding toegestaan, maar alleen op een afstand van minimaal 500 meter tot de foeragerende ganzen. Hiermee wordt verstoring voorkomen.
3. Het is tot 1 januari toegestaan om van tevoren gepland eenmalig één dag per jachtveld te jagen, van een half uur voor zonsopgang tot een half uur na zonsondergang.

Voorwaarde is wel dat deze activiteit binnen het kader van de wildbeheereenheid wordt afgestemd tussen alle betrokkenen. Daarbij moet rekening worden gehouden met de grootte van de gebieden. Er mag niet overal tegelijkertijd gejaagd worden en er moet voldoende rekening worden gehouden met de foerageerfunctie.

Volgens het Beleidskader Faunabeheer geldt ongeacht de grootte van het jachtveld altijd één jachtdag per jachtveld.

Reewild

Reewildbeheer is alleen mogelijk als u zich houdt aan de beperkingen onder 1 en 2 (dus ná 12.00 uur en op minimaal 500 meter afstand van ganzen). Dat geldt ook voor de periode na 1 januari; bij reewildbeheer is immers geen sprake van 'jacht'. Voorwaarde 3 is daarom niet van toepassing.

Exoten

Als schade wordt veroorzaakt door zogenoemde exoten (bijvoorbeeld de nijlgans) wordt geen tegemoetkoming in de schade verleend. Bij schade door exoten geldt dat de

jachthouder extra inspanningen moet leveren om de schade te beperken. Welke exoten bejaagbaar zijn verschilt per provincie. Hij kan de exoten bestrijden door afschot op percelen die zijn aangewezen als foerageergebied, maar dan wel volgens de bepalingen van het Beleidskader Faunabeheer.

Kraaien en mollen

Afschot van bijvoorbeeld kraaien binnen foerageergebieden is toegestaan. Naast de voorwaarden van het Beleidskader Faunabeheer kunnen provincies/Fauna Beheer Eenheden (FBE) hierbij aanvullende voorwaarden stellen. Mollenbestrijding valt ook onder schadebestrijding en is dus pas toegestaan ná 12.00 uur.

De foerageergebieden moeten rust garanderen voor overwinterende ganzen en smienten. Verstoring moet dus worden voorkomen. De voorwaarden voor de jacht leest u in hoofdstuk 2. Andere voorbeelden van niet toegestane verstoring zijn het rapen van kievitseieren of het zonder noodzaak betreden van de percelen. (Uitgezonderd in Friesland onder bepaalde voorwaarden.)



3 Taxaties

Hier leest u meer over het taxeren van percelen voor ganzenbeheer. Een deskundige voert de taxaties uit, maar dit gebeurt niet altijd automatisch.

Alle onderdelen van het ganzenpakket hebben een vast deel beheersvergoeding. Bij de onderdelen Grasland en Bouwland (voor ganzen) kan daar nog een variabel deel inkomstenderving bij komen. Heeft u een overeenkomst voor ganzenbeheer met een variabele component inkomstenderving? Dan wordt de hoogte van de variabele inkomstenderving op de percelen waarvoor u een overeenkomst heeft, automatisch door een deskundige getaxeerd. Het variabele deel inkomstenderving is gebonden aan een maximum.

Percelen waarop u geen ganzenbeheer heeft aangevraagd, worden niet automatisch getaxeerd. Als u schade heeft op percelen buiten de aanvraag ganzenbeheer, dan moet u hiervoor een 'Verzoekschrift tegemoetkoming faunaschade' indienen bij het Faunafonds. Dit moet u doen binnen zeven werkdagen nadat u schade constateert. Het verzoekschrift kunt u aanvragen bij Het LNV-Loket of downloaden via www.faunafonds.nl.

U mag zowel aan het ganzenbeheer deelnemen als aan het weidevogelbeheer. Als het weidevogelpakket een pakket is met een rustperiode die ingaat op 1 april, betekent dit dat een eindtaxatie plaatsvindt vlak voor het einde van de rustperiode.

Zie voor de richtlijnen van taxatie de gepubliceerde richtlijnen van het Faunafonds (www.faunafonds.nl).

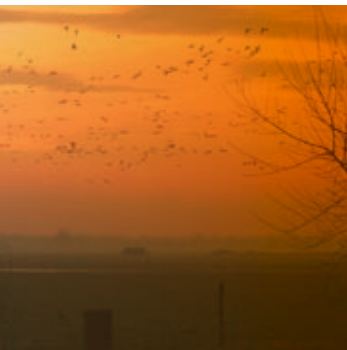

4 Pakketten en voorwaarden

4.1 Beheerspakket: Ganzenfoerageergebied

In dit hoofdstuk vindt u informatie over de verschillende onderdelen van het pakket Ganzenfoerageergebied. Ook leest u wanneer u kunt aanvragen en wat u moet doen als u uw aanvraag wilt wijzigen.

1. Het betreft een verzameling aan beheerseenheden als bedoeld onder 5 van één of meerdere subsidieontvangers met een minimumoppervlakte van 150 hectare. Per subsidieontvanger geldt een jaarlijkse minimale deelname van 1 beheerseenheid.
2. Het is niet toegestaan binnen de periode van 1 oktober tot 1 april binnen de verzameling beheerseenheden handelingen te verrichten of toe te laten die de foerageerfunctie van het gebied voor ganzen en/of smienten negatief beïnvloeden.
3. Onderhoud van sloten, walkanten en drainagesystemen is toegestaan van 1 oktober tot 1 februari.
4. De verschillende beheerseenheden zoals bedoeld onder 1 kunnen jaarlijks in oppervlakte, in aantal, van type en van locatie wijzigen. Hiertoe dient door de aanvrager een verzoek tot wijzigen van de subsidiebeschikking te worden ingediend in de periode die Gedeputeerde Staten hebben ingesteld als aanvraagperiode voor ganzenfoerageergebied.
5. De volgende type beheerseenheden zoals bedoeld onder 1 kunnen in het ganzenfoerageergebied worden afgesloten:



A: Beheerseenheid: Grasland (pakketcode 3360)

1. De beheerseenheid bestaat uit grasland.
2. De beheerseenheid heeft een oppervlakte van minimaal 0,50 hectare.
3. Op 1 november moet een gras-snede aanwezig zijn met een voederwaarde van minimaal 500 kVEM/ha.
4. Maaien of bloten om te lang gras te voorkomen is toegestaan van 27 oktober tot 1 november.
5. Beweiding met melkvee is toegestaan tot 15 november, waarbij na 15 november minimaal 500 kVEM/ha beschikbaar moet blijven. Na 15 november is beweiding met melkvee niet toegestaan.
6. Beweiding (uitgezonderd melkvee) is per beheerder vanaf 1 november tot 1 februari toegestaan met maximaal 0,45 GVE/ha. Beweiding met schapen maakt onderdeel uit van deze 0,45 GVE. Beweiding met maximaal 0,45 GVE/ha is na 1 februari wel toegestaan maar de beweide percelen worden in dat geval niet getaxeerd en er wordt geen variabele inkomstenderving uitgekeerd.

B: Beheerseenheid: Bouwland (pakketcode 3370)

1. De beheerseenheid bestaat uit bouwland.
2. De beheerseenheid heeft een oppervlakte van minimaal 0,50 hectare.
3. Voor 15 november moet één van de gewassen winterkoolzaad, wintertarwe, wintergerst, winterrogge of graszaad zijn ingezaaid.
4. Het gewas onder 3 wordt tot 1 april in stand gehouden.
5. Het is niet toegestaan de beheerseenheid te beweiden.

C: Beheerseenheid: Vroege groenbemester (pakketcode 3380)

1. De beheerseenheid bestaat uit bouwland.
2. De beheerseenheid heeft een oppervlakte van minimaal 0,50 hectare.
3. Een groenbemester is vóór 1 oktober ingezaaid met één van de gewassen Italiaans raaigras, Engels raaigras of snijrogge, of met een mengsel van deze gewassen.
4. De groenbemester wordt tot 1 februari in stand gehouden.
5. Het is niet toegestaan de beheerseenheid te beweiden en/of te maaien.

D: Beheerseenheid: Late groenbemester (pakketcode 3390)

1. De beheerseenheid bestaat uit bouwland.
2. De beheerseenheid heeft een oppervlakte van minimaal 0,50 hectare.
3. Een groenbemester is vóór 1 november ingezaaid met één van de gewassen Italiaans raaigras, Engels raaigras of snijrogge, of met een mengsel van deze gewassen.
4. De groenbemester wordt tot 1 april in stand gehouden.
5. Het is niet toegestaan de beheerseenheid te beweiden en/of te maaien.



4.2 Aanvragen en wijzigingen doorgeven

Het beheer in de ganzenfoerageergebieden gaat uit van een aanvraag die bestaat uit verschillende beheerseenheden met een totale beschikte oppervlakte van minimaal 150 hectare tijdens de hele subsidieperiode.

Het eerste jaar doet u een aanvraag in de aanvraagperiode voor het ganzenpakket (juni, juli). Vóór de start van het 'ganzenseizoen' krijgt u een beschikking/subsidieverlening met een looptijd van zes jaar (reguliere subsidieperiode). Na het eerste beheersseizoen (in de winter) kunt u besluiten om het volgende seizoen het beheer anders in te regelen. U kunt ervoor kiezen om op andere, meer, of minder percelen ganzenbeheer te gaan voeren. U kunt ook kiezen voor andere onderdelen van het ganzenpakket. Van belang is wel dat iedere subsidieontvanger tijdens elk jaar van de subsidieperiode op minimaal 0,5 hectare ganzenbeheer voert.

Wat doet u bij wijzigingen?

Wilt u de ganzenaanvraag wijzigen? Geef dan op een topografische kaart aan welke beheerseenheden wijzigen of nieuw zijn binnen de lopende ganzenaanvraag. Wijzigt de

oppervlakte van uw beheerseenheden? Dan tekent u de nieuwe situatie in op de kaart. Beheerseenheden die komen te vervallen, hoeft u niet in te tekenen.

Blijven de oppervlakte en de ligging van de beheerseenheden gelijk en wilt u alleen het pakketonderdeel dat u beheert wijzigen? Geef dan het nieuwe pakketonderdeel op. Bij wijziging van het pakketonderdeel geeft u de beheerseenheid ook een nieuw nummer.

Kiest u ervoor om het beheer het komende seizoen anders in te regelen? Stuur een verzoek in tot wijziging van de beschikking in de eerstvolgende aanvraagperiode. Iedere deelnemer in de aanvraag (bij een collectief) geeft dus vóór die periode bij de aanvrager aan waar hij/zij het volgende winterseizoen beheer wil voeren. De wijzigingen worden vastgelegd voor de rest van de subsidieperiode. Binnen één subsidieperiode kunt u vijf keer (een keer per jaar) een verzoek tot wijziging van de beschikking insturen. Dit verzoek stuurt u in tijdens de aanvraagperiode voor het ganzenpakket (juni, juli).

Belangrijk

Als de wijziging leidt tot een verhoging van het aantal hectares dat oorspronkelijk is toegekend, dan is het doorvoeren van de wijziging alleen mogelijk als het provinciale budget dit toelaat.

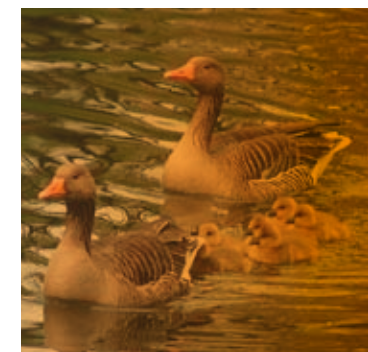

5 Vragen en antwoorden

Ganzenfoerageergebieden

Mijn perceel valt gedeeltelijk in een aangewezen ganzenfoerageergebied. Kan ik voor het hele perceel een vergoeding krijgen?

Nee, alleen het deel van het perceel dat in het foerageergebied valt, kan in aanmerking komen voor een beheersvergoeding. Een beheerder kan voor het deel dat buiten het foerageergebied ligt overigens wel een 'Verzoekschrift tegemoetkoming faunaschade' indienen bij het Faunafonds. Meer informatie vindt u op www.faunafonds.nl.

Komt 'groene braak' in aanmerking voor vergoeding?

Cumulatie (overlap) met groene braak is toegestaan. Cumulatie met natuurbraak uit de SAN en de PSAN is niet toegestaan.

Taxatie en schadevergoeding

Wie taxeert de schade die de hoogte van de inkomstendervingscomponent uit de subsidie bepaalt?

De provincies hebben voor de taxatie van de gedeelde inkomsten het Faunafonds ingeschakeld. Het

Faunafonds wijst hiervoor taxateurs aan. Zij taxeren de schade die u daadwerkelijk heeft geleden volgens de taxatierichtlijnen. Het Bestuur van het Faunafonds heeft de richtlijnen vastgesteld. Voor grasland zijn de taxatierichtlijnen vastgelegd in het rapport 'Meten is Weten'. Dit rapport is tot stand gekomen met medewerking van LTO Noord.

Wanneer wordt de schade aan mijn gewas getaxeerd?

Boeren in de ganzenfoerageergebieden die een beschikking voor pakketonderdeel 3360 en/of 3370 'Grasland' en/of 'Bouwland' hebben, hoeven voor deze percelen geen melding te doen van schade op hun land die door ganzen is aangericht. Het Faunafonds taxeert de schade vlak voor de ingebruikname van het perceel. U hoeft hier zelf geen actie voor te ondernemen, de taxateur komt de schade automatisch taxeren. Op weidevogelpercelen wordt getaxeerd vlak voor het einde van de rustperiode.

Na de uiteindelijke aftaxatie wordt het formulier 'Bevestiging taxatie grondgebruiker', met daarop de omvang van de schade (zonder schadebedrag), aan de grondgebruiker

overhandigd, toegestuurd of op het bedrijf achtergelaten. Een grondgebruiker die het niet eens is met de bevindingen van de taxateur, kan binnen acht dagen zijn bedenkingen uiten bij het bestuur van het Faunafonds (de schade moet intussen aantoonbaar blijven). Het Faunafonds stelt de taxateur in de gelegenheid op de bedenkingen te reageren en beslist of eventueel een tweede taxateur de schade gaat beoordelen. Afhankelijk van de reactie op de bedenking wordt het definitieve taxatierapport opgesteld en naar het Faunafonds teruggestuurd.

Waarom wordt er binnen een foerageergebied gerekend met 120 kilogram droge stof/centimeter en buiten een foerageergebied met 150 kilogram/centimeter?

Het Faunafonds hanteert als norm voor opbrengstverlies 150 kilogram droge stof/centimeter. Hiervan kunt u 120 kilogram droge stof als werkelijk verlies/schade beschouwen (dit blijkt uit praktijkonderzoek) en 30 kilogram droge stof/cm als een 'spaarpotje'. Hiermee kunt u (voor een deel) de kosten van achteruitgang van de grasmat dekken met bijvoorbeeld herinzaai of onkruidbe-

strijding. In de beheersbijdrage voor pakket 3360 Grasland voor ganzen is rekening gehouden met deze kosten. Dus als het pakket Grasland is aangevraagd, hanteert het Faunafonds terecht de norm van de werkelijke schade (120 kilogram droge stof/centimeter).

Belangrijk

Als u geen ganzenpakket heeft aangevraagd en het perceel ligt wel in een ganzenfoerageergebied, dan moet u een 'Verzoekschrift tegemoetkoming faunaschade' aanvragen. Bij schade wordt dan gerekend met 150 kilogram droge stof/centimeter opbrengstderiving.

Mijn percelen liggen binnen een ganzenfoerageergebied. Als ik geen ganzenpakket aanvraag, kan ik dan wel in aanmerking komen voor een tegemoetkoming faunaschade?

Ja. U moet in dit geval wel zelf een 'Verzoekschrift tegemoetkoming faunaschade' indienen bij het Faunafonds. Meer informatie hierover vindt u op www.faunafonds.nl.

Hoe wordt mijn schade getaxeerd als mijn perceel binnen een ganzenfoeragegebied ligt en ik niet deelneem aan de PSAN?

Boeren in de ganzenfoeragegebieden die niet deelnemen aan de PSAN kunnen een 'Verzoekschrift tegemoetkoming faunaschade' indienen bij het Faunafonds. Het Faunafonds neemt dan contact met u op voor een afspraak voor de taxatie. Meer informatie vindt u op www.faunafonds.nl.

Welke varianten van het beheerspakket Ganzenfoeragegebied kennen een vast en een variabel vergoedingsdeel?

De varianten A en B (Grasland en Bouwland) kennen een vast en een variabel deel aan beheersvergoeding.

Als ik niet met alle percelen deelneem aan de PSAN, worden dan toch automatisch al mijn percelen getaxeerd?

Nee, alleen de percelen waarvoor een beschikking voor PSAN ganzenpakketten is afgegeven, worden automatisch getaxeerd. Heeft u dus voor een deel van uw percelen wel een beschikking en voor andere delen niet? Dan moet u voor de

percelen waarvoor u geen aanvraag ganzenbeheer heeft, zelf een schadetaxatie aanvragen bij het Faunafonds. Meer informatie over deze verzoekschriften vindt u op www.faunafonds.nl.

Hoe en in welke mate heeft SAN en PSAN-weidevogelbeheer invloed op de hoogte van de taxatie?

Het weidevogelbeheer met een uitgestelde maaidatum kan invloed hebben op de hoogte van het getaxeerde bedrag aan inkomstenderving. De aftaxatie van het schadeperceel vindt volgens de vastgestelde richtlijnen vlak voor de ingebruikname (tijdstip maaien of beweiden) plaats. Bij een weidevogelbeheersovereenkomst met uitgestelde maaidatum tot bijvoorbeeld 15 juni vindt aftaxatie zo kort mogelijk voor 15 juni plaats. Ervaringen van het Faunafonds met een aftaxatiedatum die zo laat in het groeiseizoen ligt (regulier is dit eind april/begin mei), leren dat het groeiverschil door de ganzenvraat op dat late tijdstip nauwelijks tot niet meer waarneembaar en meetbaar is. Er is dan nauwelijks sprake van schade door ganzenvraat.

Bij sommige vormen van schade moet ik overgaan tot herinzaai van grasland. Vallen de kosten hiervoor onder het schadedeel (de inkomstenderving) of onder de vaste beheersvergoeding?

In de beheersvergoeding zit een component voor doorzaaien. Dit omdat door het jaarlijks terugkerend bezoek van de ganzen de kwaliteit van de grasmat langzaam achteruitgaat en versneld doorzaaien of graslandvernieuwing nodig is. Daarnaast is het mogelijk dat in een bepaald opvangseizoen de smienten en ganzen een perceel zo zwaar bezocht/begraasd hebben dat het perceel doorgezaaid moet worden. Het Faunafonds biedt hiervoor mogelijkheden. De taxateur moet dit eerst melden en toestemming krijgen van het Faunafonds, voordat hij dit in het taxatierapport mag opnemen. Op deze manier blijft doorzaaien beperkt tot uitzonderingen.

Krijg ik sancties opgelegd als er geen ganzen op mijn land komen?

Nee, voor de percelen waar geen ganzen komen, wordt geen sanctie opgelegd. In deze gevallen vervalt bij de pakketonderdelen Bouwland voor ganzen (pakketcode 3370) en Grasland voor ganzen (pakketcode

3360) wel de component 'gederfde inkomsten' van de vergoeding, omdat er geen schade zal optreden. De vergoeding blijft dan beperkt tot de vaste componenten van het vergoedingsbedrag.

Relatie met Beleidskader Fauna-beheer

Hoe moet worden omgegaan met de eis van één jachtdag per jachtveld als het veld 800 ha groot is en niet in één dag te belopen valt?

In het Beleidskader Faunabeheer is afgesproken dat ongeacht de grootte van het jachtveld altijd één jachtdag per jachtveld geldt.



Wet bescherming persoonsgegevens (Wbp)

Dienst Regelingen (DR) verwerkt uw persoonsgegevens in overeenstemming met de Wbp. Dit betekent onder andere dat u wordt geïnformeerd waarvoor uw gegevens worden gebruikt. Wij gebruiken de gegevens in subsidieaanvragen natuurregelingen (Programma Beheer) onder meer voor de uitvoering van: het stelsel van toeslagrechten binnen het Gemeenschappelijk Landbouwbeleid; de subsidieverlening voor (agrarisch) natuurbeheer; van toepassing zijnde regelingen voortvloeiend uit de EU-verordeningen.

Verder worden uw gegevens onder andere verstrekt aan:

- Personen die een aanvraag doen voor subsidieregelingen inzake natuurdoeleinden, contactpersonen/vertegenwoordigers van personen die een aanvraag doen voor subsidieregelingen inzake natuurdoeleinden, personen die een klacht, bedenking, bezwaar of beroep indienen inzake subsidieregelingen voor natuurdoeleinden, behandelend ambtenaren van Dienst Regelingen van LNV, personen die belast zijn met de financiële- en interne controle,

verantwoording, accountantscontrole en audits, contactpersonen en vertegenwoordigers van opdrachtgevers en medefinanciers van de regelingen (Directie Natuur LNV);

- Medewerkers van de Directie Natuur, Directie Groene Ruimte en Recreatie, Directie Kennis, Directie Platteland, de Dienst Landelijk Gebied en de Algemene Inspectiedienst van LNV;
- Medewerkers van het Ministerie van Financiële en Economische Zaken en Medewerkers van Binnenlandse zaken;
- Stichting Particuliere Historische Buitenplaatsen, Stichting Centrum voor Landbouw en Milieu (St CLM), Stichting Landschapsbeheer Nederland, Stichting Natuurlijk Platteland;
- Wageningen University and Research (WUR) en het Landbouw Economisch Instituut (LEI);
- Unie van Bosgroepen, Unie van Landschappen en Natuurmonumenten;
- Bosschap, Faunafonds en Vogelbescherming Nederland;
- Rijksdienst voor de Monumentenzorg, Rijksdienst voor Volksgezondheid en Milieu (RIVM);

- Milieu- en Natuur Planbureau (MNP), CBS,
- Provincies en Rijkswaterstaat en Europese Commissie.

Meer informatie over het gebruik van uw gegevens is vastgelegd in het openbaar register 'Meldingen WBP'. Dit kunt u vinden op www.minlnv.nl. Kies voor de menu-optie Organisatie, Bescherming persoonsgegevens. U komt op de pagina Bescherming Persoonsgegevens. Kies in het linker menu Meldingen WBP en scroll daarna naar beneden tot u bij Dienst Regelingen bent. Kies onder de vermelding 'Subsidie-aanvragen natuurregelingen' Voor vragen over het gebruik van uw gegevens kunt u contact opnemen met Het LNV-Loket, 0800 - 22 333 22.

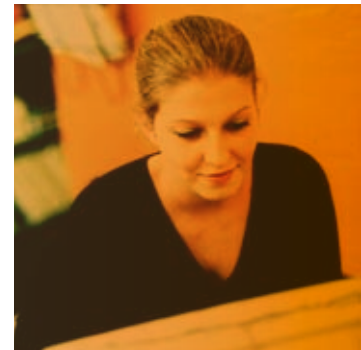

Heeft u vragen?

Wilt u meer informatie? Kijk dan op www.minlnv.nl/loket of bel met Het LNV-Loket: 0800 – 22 333 22.

Deze brochure en de formulieren waar in deze brochure naar verwezen wordt, vindt u ook op de website van Het LNV-Loket: www.minlnv.nl/loket.



Over Dienst Regelingen

Dienst Regelingen is een uitvoeringsinstantie die regelingen en wetten uitvoert voor rijks- en provinciale overheden, zoals:

- EU-regelingen, verordeningen en verplichtingen
- de identificatie en registratie van percelen, dieren en relaties
- vergunningen en ontheffingen voor het landelijk gebied
- regelingen rond het mestbeleid
- nationale subsidieregelingen
- regelingen rond het plattelandsontwikkelingsbeleid

Dienst Regelingen is betrokken bij crisisbestrijding. Ook werkt zij steeds vaker voor andere (semi-)overheidsorganisaties.

Deze brochure is informatief. U kunt er geen rechten aan ontleen. De oorspronkelijke tekst van de Provinciale subsidieregeling agrarisch natuurbeheer vindt u op www.minlnv.nl/loket.